



●今月の内容●

- 健闘！北京 2022 冬季オリンピック……P 2
- 行政執行方針………P 3
- ことしの上川町の予算………P 4
- 令和4年度の主な事業………P 6
- お知らせ………P14
- 町民の広場………P19
- 地域おこし協力隊活動報告………P22
- など

入学おめでとう！！
新1年生のおともだち♪



北京2022冬季オリンピックピック

高梨沙羅選手・勢藤優花選手

4年間の思いを込め感動のジャンプ!!

【提供：北海道新聞社】

【提供：時事通信社】

北京冬季オリンピック スキージャンプ 女子個人ノーマルヒルが2月5日に行われ、町出身の高梨沙羅選手と勢藤優花選手が出場。結果は、高梨選手は2大会連続のメダル獲得とはなりませんでしたが、ハイレベルな争いのなか大健闘の4位入賞、勢藤選手は前回の平昌オリンピック（17位）から順位を3つ上げ14位でした。

また、高梨選手は2月7日のジャンプ混合団体にも出場。1回目に103メートルの大ジャンプでしたが、その後スツ規定違反でまさかの失格。それでも続く3人のメンバーが失意の高梨選手を勇気づけるような大ジャンプで繋ぎ、続く2回目でも高梨選手はK点越えの素晴らしいジャンプをみせ、逆境のなか日本チーム4人の絆で意地の4位を獲得しました。

2人のオリンピック出場が決定され、町は出場を祝う懸垂幕を役場などに設置。また、「上川町北京オリンピック出場選手を応援する会（会長：佐藤芳治町長）」を設立しました。新型コロナウイルスの影響により、現地への応援団派遣やパブリックビューイングは断念されましたが、全町民が応援団となり、各自宅でテレビ観戦にて応援をしようと、全世帯に応援グッズを配布。地元から活躍を願いました。

常に進化していかないと、あつという間に振り落とされてしまう厳しい世界で、4年前の平昌オリンピックからも、日々努力と挑戦を積み重ね挑んだ北京オリンピックの大舞台。メダルを掴むべく苦しくとも頑張ってきたと思います。アスリートとしての目標からすると、悔しさ、後悔などあったかもしれませんが、得られたことも多かったことでしょう。この経験を糧に前進してくれたら嬉しく思います。

私たちは今回の北京オリンピックでの奮闘はもろんのこと、2人のこれまでのすばらしい活躍など色々な面で町全体に元氣と勇気をもたらしています。

高梨沙羅選手、勢藤優花選手、感動をありがとう。2人は町の誇りです。町はこれからも2人を応援していきます。



SAJ 令和4 承認第320号

SAJ 令和4 承認第319号

高梨 沙羅選手

【結果】

- 女子個人ノーマルヒル 4位
- 混合団体 4位（高梨沙羅・伊藤有希・佐藤幸椰・小林陵侷）

勢藤 優花選手

【結果】

- 女子個人ノーマルヒル 14位

町行政執行方針

町長 佐藤芳治



令和4年第1回定例会の開会にあたり、令和4年度の町政執行に臨む私の基本的な考え方と取り組む施策の一端を申し上げ、議員各位をはじめ、町民の皆さまのご理解とご協力を心からお願ひ申し上げます。

令和4年度は、私が町民の皆さまから4期目の町政運営を託されて3年目を迎えるなか、新型コロナウイルス感染症の拡大により地域経済をはじめ、町民の生活に大きく影響を与えておりますが、こうした社会の変化に対応しつつ、直面する課題を乗り越えるため、全力で町政運営を担ってまいりますので、今後

教育行政執行方針

ともご指導、ご支援をいただきますようお願い申し上げます。

昨年、新型コロナウイルス感染症の流行が収まらないなか、当町におきましても町民のご協力をいただきながら9割近い方々が2回のワクチン接種を終えたところでございます。ワクチン接種による効果とエッセンシャルワーカーをはじめ、町民各位の感染防止対策により、これまでの日常生活を取り戻せるかと思われましたが、新たな変異株が検出されたことから、今後、町内感染者の拡大を懸念しているところであります。これらの対策として重要となる3回目のワクチン接種を進めておりますので、引き続き円滑な接種体制に努めてまいります。

こうした状況のなかで、昨年は、「アウトドア、教育、観光、アパレル」など、民間企業や教育機関と様々な包括連携協定を締結してまいりました。

上川町の優れた地域資源を活用した産業の振興、上川高校の魅力化をはじめとする教育の充実などの地域振興を図る取り組みを進めてまいります。

また、地域おこし協力隊として移住した若者たちが、地域に溶け込み、積極的に交流が図れるスペースとして「PORTO」をオープンさせたところであります。今後、この施設がコミュニティの核として活用され、様々な課題にも力を発揮してくれるものと期待をいたしているところであります。

さらに、まちづくりのコンセプトである「北の山岳リゾート」の推進に向け、町民はもとより企業や学校、さらには地域おこし協力隊を巻き込み上川町のより一層の活性化を目指してまいります。

令和4年度予算については、国が示す地方財政計画を基調に財政健全化指標を堅持するとともに、新型コロナウイルス感染症の影響により、町税等の収入について不透明であります。歳入に見合った歳出予算を基本としながら、直面する課題への対応と持続可能な地域社会を描く視点に立ち、町民一人ひとりが心の豊かさを実感し、【夢と希望と誇り】を持てる魅力あるまちづくりを目指し、「第10次上川町総合計画」および「第2期まち・

教育行政執行方針

教育長 中野俊和



ひと・しごと総合戦略」との整合性を図りながら予算編成を進めたところであります。

令和4年度一般会計予算額は、56億3千万円となり、前年度予算対比1.2%の増となりました。

また、特別会計および企業会計を加えた町全体の予算総額は、78億4千5百63万6千円で、1.9%の増となった次第であります。

（以下、令和4年度予算・主要な施策については次ページ以降を参照）

令和4年第1回定例会の開催にあたり、令和4年度上川町教育行政の執行方針について申し上げます。

人口減少と少子高齢化がより一層

進展する一方で、国際化の進展、技術革新やグローバル化など、社会の在り方が急激に変わる「Society 5.0時代」の到来をはじめ、新型コロナウイルスの感染拡大など先行き不透明な「予測困難な時代」を迎えております。

教育分野におきましては、新学習指導要領の完全実施、外国語教育の充実や教職員の働き方改革など、多くの改革が行われておりますし、町民一人ひとりが生涯にわたって自主的に学習する機会の充実が求められています。

このような新たな時代に対応していくためには、教育における役割を充分認識し、魅力あるまちづくり、生きがいのある生活を送れるまちづくりに努めていかなければならないと考えており、学校・家庭・地域社会が連携し、様々な課題の解決に取り組むとともに、各種施策や事業について、点検と評価を行い上川町の教育のさらなる充実に向けて取り組んでまいります。

（以下、主要な施策については次ページ以降を参照）



◆令和4年度 町予算総括表

会計名	令和4年度	令和3年度	比較
一般会計	56億300万円	55億3,700万円	6,600万円
特別会計合計	19億5,626万4千円	18億9,424万円	6,202万4千円
国民健康保険事業特別会計	4億7,332万7千円	4億8,768万5千円	△1,435万8千円
後期高齢者医療事業特別会計	7,486万7千円	7,458万4千円	28万3千円
介護保険事業特別会計	4億6,174万円	4億5,256万1千円	917万9千円
町立診療所事業特別会計	4億3,761万3千円	4億953万7千円	2,807万6千円
介護老人保健施設事業特別会計	0円	1億6,692万8千円	△1億6,692万8千円
介護医療院事業特別会計	1億8,134万5千円	0円	1億8,134万5千円
公共下水道事業特別会計	3億2,737万2千円	3億294万5千円	2,442万7千円
簡易水道事業会計	2億8,637万2千円	2億6,995万5千円	1,641万7千円
合計	78億4,563万6千円	77億119万5千円	1億4,444万1千円

一般会計をさらに細かくグラフにしてみると・・・

歳入内訳

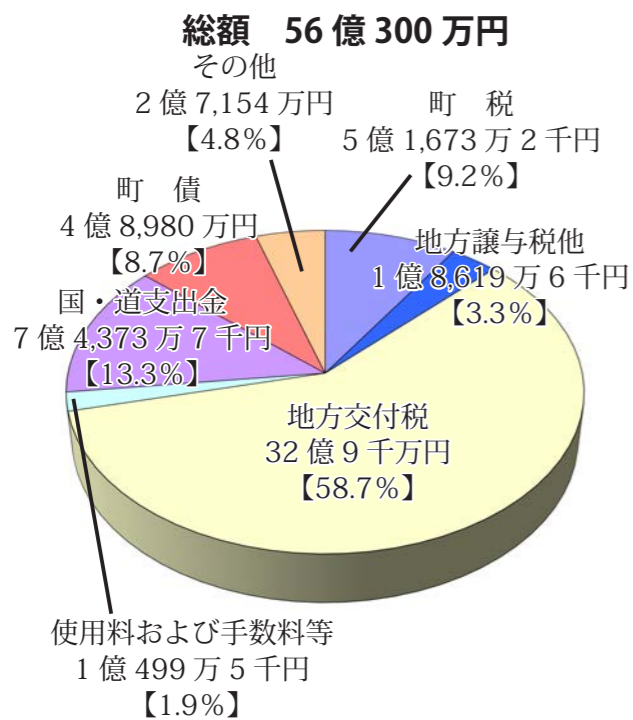

各公共施設の老朽化等により、施設改修費等の支出も増えてきていることから、「公共施設等総合管理計画」「個別施設計画」に留意し、財政運営の安定化のため、施設維持管理にかかる物件費等の経費削減を行い、効率的な予算の執行に努めていきます。

目的別歳出内訳

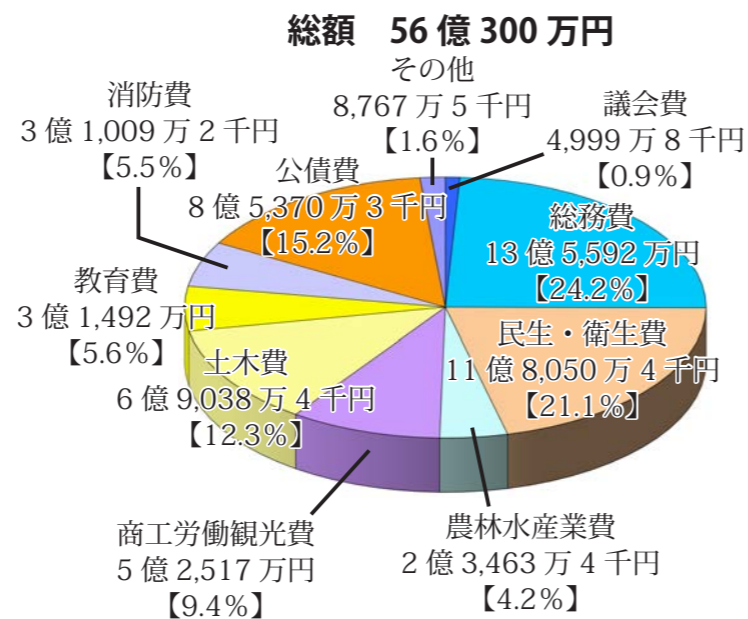

性質別歳出内訳

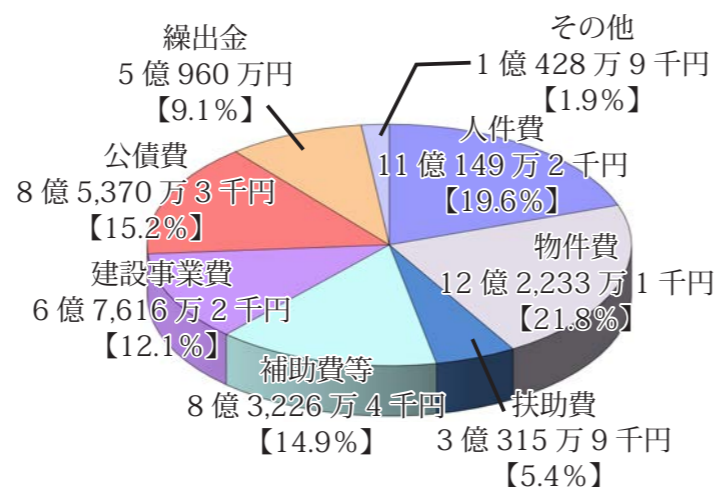

ことしの上川町の予算

町の令和4年度の予算額は、「一般会計」56億300万円、「特別会計」19億5,626万4千円、そして「簡易水道事業会計」2億8,637万2千円を合わせ、78億4,563万6千円(前年度予算比較1億4,444万1千円、1.9%の増)となりました。

町全体の予算編成にあたっては、地方財政計画を基調に財政健全化指標を堅持しつつ、旭町望岳団地建設事業、地方創生交流×関係×定住による持続可能な地域経済・暮らしの構築事業等を主要事業として活力あるまちづくりを推進します。

ここ最近の予算の移り変わり※総予算額

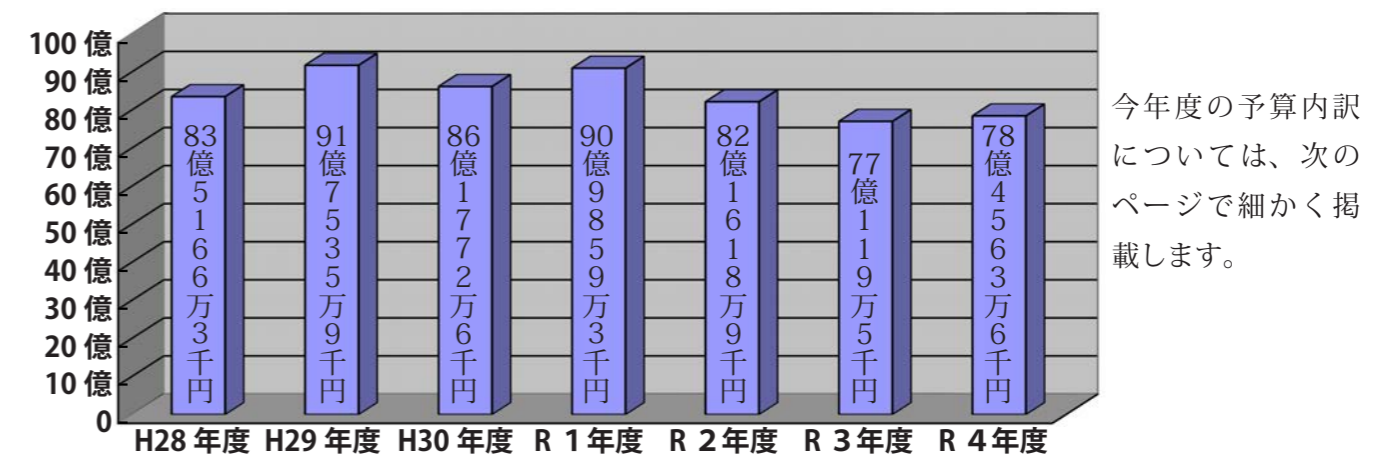

今年度の予算内訳については、次のページで細かく掲載します。

※平成28年度および令和2年度は当初予算が骨格予算のため、政策関連事業補正予算後で比較しています。(R2第1号補正予算分はコロナウイルス対策関連予算のため除いています。)

ここでポイント!

◇一般会計とは

通常、上川町の予算というと、この一般会計のことを言います。一般会計とは、町の行政サービスの基本的な経費を計上している会計で、福祉や教育、道路の整備、産業の振興などさまざまな分野の仕事を行うための会計です。主な収入は、町税や国、道の支出金のほか地方交付税などです。

☆今年の特徴は☆

一般会計の予算は56億300万円となり、前年度当初予算に比べ6,600万円、1.2%の増となりました。今年度の主な事業は、旭町望岳団地建設事業、地

方創生交流×関係×定住による持続可能な地域経済・暮らしの構築事業です。

◇特別会計とは

特別会計とは、特定の目的のための会計で、国民健康保険税などの特定の収入があり、一般会計とは区分し、収入・支出を処理する会計です。

☆今年の特徴は☆

特別会計の予算総額は19億5,626万4千円で前年度当初予算額に比べ、6,202万4千円、3.3%の増となりました。前年度予算比では国民健康保険事業(△2.9%)、後期高齢者医療事

業(0.4%)介護保健事業(2.0%)、国民健康保険上川町立診療所事業(6.9%)、介護老人保健施設事業(皆減)、介護医療院事業(皆増)、公共下水道事業(8.1%)となっています。

◇公営企業会計とは

企業会計とは、主にその事業の収益で経費を賄って運営している事業の会計をいいます。

☆今年の特徴は☆

簡易水道事業会計の予算は、2億8,637万2千円で、前年度当初予算額と比べ、中央地区排水設備更新工事などで1,641万7千円、6.1%の増となりました。

商工業の振興 3,812万9千円

産業振興補助事業 500万円

産業の振興を図るため、町内において成長発展および持続化のために投資しようとする企業等に対し助成する事業です。



財 源 内 訳	
国	0円
道	0円
町債	500万円
その他	0円
町	0円

事業承継・新規開業支援事業 669万1千円

中小企業・小規模事業者の円滑な事業承継や新規開業による地域経済の活性化および雇用機会の拡大を図るため、事業を承継、新規開業するものに対し、経費の一部を助成する事業です。



財 源 内 訳	
国	0円
道	0円
町債	0円
その他	0円
町	669万1千円

林業の振興 7,060万5千円

町有林整備事業 3,084万3千円

町民の生活環境の保全と良質な木材の確保を図るため、町有林の整備を行う事業です。



財 源 内 訳	
国	0円
道	110万円
町債	2,660万円
その他	0円
町	314万3千円

林業人材支援事業 653万7千円

地域おこし協力隊制度を活用した、森林整備を担う人材育成のための事業です。



財 源 内 訳	
国	0円
道	0円
町債	0円
その他	184万5千円
町	469万2千円

一人ひとりが安心して健やかに暮らせるまちづくり

子育て支援・環境の充実 1億9,239万8千円

認定こども園整備事業 3,155万5千円

老朽化した中央保育所の建て替えにあわせ、町内の保育所および幼稚園機能を一元化し、認定こども園整備を進めます。今年度は実施設計、用地購入を行います。



財 源 内 訳	
国	0円
道	0円
町債	3,140万円
その他	0円
町	15万5千円

保育所等通園費助成事業 14万4千円

周辺地域に居住する子育て世帯が、町内の保育所および幼稚園への通園に関する負担軽減を図ることを目的に、自宅から保育所等への距離が4km以上離れている世帯へ交通費を助成します。



財 源 内 訳	
国	0円
道	0円
町債	0円
その他	0円
町	14万4千円

保健予防対策の充実 1億1,654万8千円

新型コロナウイルスワクチン接種体制確保事業 971万4千円

新型コロナウイルスワクチンの円滑な接種を実施するため、着実に実施体制を整備するための経費です。



財 源 内 訳	
国	971万4千円
道	0円
町債	0円
その他	0円
町	0円

令和4年度の主な事業

令和4年度予算を事業別に紹介した予算説明書を作成しており、町ホームページで公開しています。また、役場企画総務課やかみんぐホール図書室でも閲覧できます。どうぞご確認ください。

地域の特性を生かした活力あるまちづくり

地域ブランド化の推進と雇用創出 3億7,470万5千円

地域おこし協力隊事業 9,652万7千円

地方での創業や観光関連産業への従事に興味がある方などを地域おこし協力隊制度を活用して受け入れ、町内での起業・定着を支援することで、移住定住の促進を図る事業です。



財 源 内 訳	
国	0円
道	0円
町債	0円
その他	0円
町	9,652万7千円

地域活性化起業人事業 2,640万円

三大都市圏に所在する民間企業の社員を一定期間受け入れ、そのノウハウや知見を活かし、地域独自の魅力や価値の向上等につながる業務に従事してもらう事業です。



財 源 内 訳	
国	0円
道	0円
町債	0円
その他	0円
町	2,640万円

地方創生交流×関係×定住による持続可能な地域経済・暮らしの構築事業 1億3,400万円

関係人口の創出を軸に、交流人口および移住者の増加を図ることで持続可能な地域活性化を推進します。



財 源 内 訳	
国	6,650万5千円
道	0円
町債	0円
その他	0円
町	6,749万5千円

観光業の振興 2億3,271万6千円

旅館業事業者支援金事業 1,374万円

新型コロナウイルスの感染症の影響を受け、著しく需要が落ち込んだ宿泊施設を営む事業者に対し、上川町内の旅館ホテルの事業継続に向け支援金を交付します。



財 源 内 訳	
国	1,255万2千円
道	0円
町債	0円
その他	0円
町	118万8千円

観光業経営支援金事業 290万円

新型コロナウイルスの感染症の影響を受け、著しく需要が落ち込んだ観光業（宿泊施設を除く）を営む事業者に対し、上川町内の観光業を営む事業者の事業継続に向け支援金を交付します。



財 源 内 訳	
国	264万9千円
道	0円
町債	0円
その他	0円
町	25万1千円

農業の振興 1億7,677万2千円

中山間地域等直接支払交付金事業 5,368万1千円

中山間地域における農業の生産条件が不利な農用地に対し、直接支払制度により水路・農道等の管理などの農業生産活動のほか体制整備をさらに増進する活動に対し助成を行うものです。



財 源 内 訳	
国	0円
道	3,925万5千円
町債	0円
その他	0円
町	1,442万6千円

地域福祉の充実 8,428万3千円

福祉灯油助成事業 高齢者・障がい者・ひとり親などの低所得者世帯に対し、経済的負担を軽減するため、灯油購入にかかる費用の一部（100ℓ分）を助成する事業です。	535万5千円	財 源 内 訳	
		国	0円
		道	50万円
		町債	0円
		その他	450万円
		町	35万5千円



社会保障制度の充実 1億8,155万1千円

後期高齢者医療事業費 後期高齢者医療制度は、75歳以上の高齢者と65歳～74歳で一定の障がいのある方を対象にした医療制度です。保険者である北海道広域連合に対する町の負担金や後期高齢者医療事業特別会計に対する繰出金などの経費です。	7,343万円	財 源 内 訳	
		国	0円
		道	1,836万1千円
		町債	0円
		その他	15万1千円
		町	5,491万8千円



豊かな文化と次世代の人材を育むまちづくり

学校教育の充実 2億411万4千円

給食無償化事業 小中学校の児童・生徒給食費の無償化に伴う経費です。	794万3千円	財 源 内 訳	
		国	0円
		道	0円
		町債	790万円
		その他	0円
		町	4万3千円



高校生海外研修事業 上川高校の1年生から2年生の希望者全員を対象として海外研修事業を実施します。ただし、令和4年度は全学年の希望者を対象とします。	750万円	財 源 内 訳	
		国	0円
		道	0円
		町債	0円
		その他	750万円
		町	0円



上川高等学校就学支援事業 上川中学校を卒業して上川高等学校に入学する生徒に対し、就学支援金として年間120,000円を補助する事業です。	240万円	財 源 内 訳	
		国	0円
		道	0円
		町債	0円
		その他	240万円
		町	0円



上川高等学校教育用タブレット整備事業 新入生に対して1人1台教育用タブレット端末を整備し、保護者への負担軽減を図り、学びの質を高めるとともに、1人ひとりの考えを即時に把握しながらの一斉学習や協働学習などを取組むことができるよう支援します。	71万9千円	財 源 内 訳	
		国	0円
		道	0円
		町債	0円
		その他	0円
		町	71万9千円



生涯学習の推進 5,524万円

かみんぐホール非常用発電機取替事業 かみんぐホールの非常用発電機取替工事を行います。制御盤について取替し、エンジン部分についてはオーバーホールにより継続使用します。	757万9千円	財 源 内 訳	
		国	0円
		道	0円
		町債	750万円
		その他	0円
		町	7万9千円



新型コロナウイルスワクチン接種対策費事業 新型コロナウイルスワクチン接種を国・都道府県の協力のもと、ワクチンの供給状況を見据えつつ、町民への接種を安全かつ速やかに実施するための経費です。	662万4千円	財 源 内 訳	
		国	662万4千円
		道	0円
		町債	0円
		その他	0円
		町	0円



福祉会館改修事業 老朽化が進む福祉会館の機能維持向上を図るため、年次計画により改修工事を実施します。今年度は防水工事のほか、外部サッシ、南側裏玄関周り等を改修します。	6,973万円	財 源 内 訳	
		国	0円
		道	0円
		町債	6,970万円
		その他	0円
		町	3万円



地域医療の充実 2億1,300万円

介護医療院事業特別会計繰出金 国民健康保険上川町立診療所特別会計繰出金 町立診療所および、町立診療所に併設された介護医療院を運営していくための町からの繰出金です。	1億300万円 1億1,000万円	財 源 内 訳	
		国	0円
		道	0円
		町債	0円
		その他	0円
		町	2億1,300万円



高齢者福祉の充実 4,047万3千円

高齢者タクシー料金等助成事業 町民税が非課税か均等割課税の75歳以上高齢者に対し、タクシー乗車券またはバス乗車カードを交付する事業です。	247万5千円	財 源 内 訳	
		国	0円
		道	0円
		町債	0円
		その他	240万円
		町	7万5千円



高齢者等屋根雪下ろし事業 高齢者世帯等で自力での屋根の雪下ろしが困難で、かつ支援してくれる親族もない世帯に対し、かかる経費の一部を助成する事業です。	267万8千円	財 源 内 訳	
		国	0円
		道	0円
		町債	0円
		その他	0円
		町	267万8千円



高齢者補聴器購入費用助成事業 主に高齢者における加齢性難聴者に対して心身ともに健やかな生活の維持のため、補聴器購入費用の一部に対し、助成を行います。	50万円	財 源 内 訳	
		国	0円
		道	0円
		町債	0円
		その他	50万円
		町	0円



障がい者（児）福祉の充実 1億8,756万7千円

障がい者通所送迎事業 障がい福祉サービスなどにおいて、事業所へ訓練を受けるために通所している障がい者の送迎を行う事業です。	503万円	財 源 内 訳	
		国	0円
		道	0円
		町債	460万円
		その他	34万7千円
		町	8万3千円



消防体制の充実 3億 1,009 万 2 千円

消防事務処理委託事業 2億 7,973 万 3 千円

旭川市との消防広域化にかかる上川消防署および層雲峡出張所の人件費などの運営経費についての事務事業委託料です。



財 源 内 訳	
国	0 円
道	0 円
町債	0 円
その他	0 円
町	2 億 7,973 万 3 千円

みんなで創り育てる協働のまちづくり

町民主体のまちづくり 780 万 7 千円

広報記録写真デジタル化保存事業 197 万 3 千円

町広報誌の材料として保管しているネガフィルムをデジタル化し、貴重な資料として活用するための事業です。



財 源 内 訳	
国	0 円
道	0 円
町債	0 円
その他	90 万円
町	107 万 3 千円

国際・地域間交流の推進 673 万 1 千円

関係人口創出・拡大事業 660 万 2 千円

上川町を訪れないでも継続的に様々な形で携わってくれる関係人口を創出・拡大するための事業です。ふるさと会との連携強化や同窓会に要する経費の一部助成などを行います。



財 源 内 訳	
国	0 円
道	0 円
町債	0 円
その他	500 万円
町	160 万 2 千円

情報ネットワークの充実 8,158 万 6 千円

指定避難場所（かみんぐホール）Wi-Fi 整備事業 620 万 7 千円

指定避難所であるかみんぐホールの Wi-fi 環境を整備し、避難者の通信環境を確保する事業です。



財 源 内 訳	
国	0 円
道	0 円
町債	600 万円
その他	0 円
町	20 万 7 千円

ふるさと応援寄付金制度の充実 4,012 万 4 千円

上川町ふるさと応援寄付事業 4,012 万 4 千円

「ふるさとを応援したい」という方の思いを自治体への寄付というかたちで、まちづくりに参画することができる事業です。



財 源 内 訳	
国	0 円
道	0 円
町債	0 円
その他	1,950 万円
町	2,062 万 4 千円

ここに示されているのは、今年度予算の中で主なものを選んで掲載しています。

役場の企画総務課総務財政 G には、全体の予算についての詳細な分析した資料と、各科目ごとに予算額を記載した本年度の予算説明書をご用意していますので、詳しく町の予算をお知りになりたい場合は、役場の総務財政 G（☎2-1211）にお声かけください。



安全安心で住みよい環境のまちづくり

移住定住の促進 2,411 万 8 千円

移住・定住促進事業 1,631 万円

移住希望者に相談会および移住専門誌等により、住まいや仕事、子育てなどの情報を積極的に発信するほか、町外から転入し町内の民間賃貸住宅に入居する世帯に対して家賃の一部補助や町内に住宅を新築した者に対して、費用の一部を補助する等移住定住者の増加を図る事業です。



財 源 内 訳	
国	0 円
道	0 円
町債	850 万円
その他	50 万 4 千円
町	730 万 6 千円

移住支援事業 60 万円

東京 23 区（在住者または通勤者）から東京圏外へ移住し、都道府県が選定した中小企業等に就業した者、または、起業支援金の交付決定を受けた者に、国、都道府県、市町村が共同で交付金を支給します。



財 源 内 訳	
国	0 円
道	45 万円
町債	0 円
その他	0 円
町	15 万円

住宅環境の充実 1億 5,201 万 3 千円

旭町望岳団地建設事業 1億 3,165 万 6 千円

公営住宅長寿命化計画に基づき、築 46 年が経過し老朽化した旭町望岳団地を建て替える事業です。



財 源 内 訳	
国	5,816 万 5 千円
道	0 円
町債	7,080 万円
その他	0 円
町	269 万 1 千円

住宅リフォーム等補助金交付事業 720 万円

住宅のリフォームおよび耐震改修、省エネ・新エネ機器、融雪槽および浄化槽の設置、空き家の取り壊し、擁壁の除却などの工事費などに対して一部補助を行う事業です。



財 源 内 訳	
国	0 円
道	0 円
町債	720 万円
その他	0 円
町	0 円

道路環境・公共交通の充実 3億 2,095 万 4 千円

コミュニティバス事業 928 万 2 千円

交通空白地域に住む住民の交通手段としてバスを運行する経費です。



財 源 内 訳	
国	284 万 4 千円
道	0 円
町債	0 円
その他	24 万 3 千円
町	619 万 5 千円

上下水道等の充実 1億 9,767 万 4 千円

公共下水道事業特別会計繰出金 1億 6,585 万 5 千円

公共下水道事業に対する繰出金です。



財 源 内 訳	
国	0 円
道	0 円
町債	0 円
その他	0 円
町	1 億 6,585 万 5 千円

上川中学校
2022.3.11



上川小学校
2022.3.18



卒業
おめでとう

上川高等学校
2022.3.1



カメラレポート



ひな
まつり



お知らせ



春の上川町火災予防運動を実施します

春の上川町火災予防運動を実施します。春の上川町火災予防運動を...

春の全町一斉清掃を行います

春の全町一斉清掃を行います。4月17日(日)午前8時から...

募集



自衛官を募集しています

自衛隊旭川地方協力本部では、次のとおり各種自衛官等を募集しています。

○医科・歯科幹部
【資格】日本国籍を有し、医師・歯科医師の免許取得者
【受付期間】6月10日(金)まで
【試験期日】6月24日(金)

務住民課住民G(環境衛生担当 ☎2・4051)へ。

たいせつの絆 お風呂の定休日・閉館時刻が変わります

令和4年4月から11月まで、お風呂の定休日および閉館時刻の変更を検討するため、次のとおり実証実験を行います。

○定休日 毎週木曜日
※変更前(令和4年3月まで)：毎週月曜日
○閉館時刻 5月から10月は午後9時、11月から4月は午後8時

手話奉仕員・手話通訳者養成講座等を開催

旭川市で以下のとおり講座が開催されます。
【講座会場】おびつた(旭川市宮前1条3丁目3番7号)

【申込期間】4月8日～4月27日

初級手話講座

【日時】5月17日～12月6日の原則水曜日(全25回)
【昼の部】10時～11時30分
【夜の部】19時～20時30分

○中級手話講座
【日時】5月11日～12月28日の原則水曜日(全27回)
【夜の部】10時～11時30分
【夜の一部】19時～20時30分

【手話通訳者養成講座Ⅰ】
【日時】5月26日～令和5年3月23日の原則水曜日(全37回)
【対象者】聴覚障がいや有する方と手話で日常会話ができる方

※上記の講座は、聞こえない・聞こえにくいなど聴覚障がいや有する方たちへの理解を手話を通して深めることを目的としています。

要約筆記者養成講座

聴覚障がいや有する方に話の要点を書いて伝える(要約筆記)を学びます。(筆記・パソコン)
【日時】5月20日～10月25日の火・金曜日(全42回)
【対象者】義務教育を修了した方

【調理師試験受験願書】1部
【提出書類】
①調理師試験受験願書
②調理師試験受験者整理カード

令和4年度調理師試験を実施

調理師法(昭和33年法律第147号)第3条の2第1項の規定により、令和4年度調理師試験を次のとおり実施します。
【試験日時】8月25日(木)午後1時30分から午後4時まで
【試験地】旭川市(試験会場は受験票により通知)

交付方法

4月上旬に該当者へ郵送
※未申請者については、申請書を郵送します。
※高齢者福祉タクシー券も該当になる方については、一緒に郵送します。

福祉

年金

町では、次の要件に該当する重度障がい(児)者の方に対して町内で利用できるタクシー券を交付しています。
【対象者】次の障害者手帳の交付を受けている方で、町民税非課税世帯または均等割のみ課税世帯の方

令和4年度の国民年金保険料額は1カ月16590円です
国民年金保険料は、お支払い方法によって、おトクな割引があります。

令和3年度分の町税の納め忘れはありませんか
令和3年度分の町税の納め忘れはありませんか

現金での納付
現金での6カ月前納、1年前納、2年前納でお得な割引制度が用意されています。
※1年度分、6カ月分の前納納付書は、4月上旬に発送されます。

令和3年度分の町税の納め忘れはありませんか
令和3年度分の町税の納め忘れはありませんか

口座振替での納付
口座振替は、現金納付より



クレジットカードでの納付
クレジットカード納付でも6カ月前納、1年前納、2年前納でお得な割引制度が用意されています。
ただし、有効期限を超えるクレジットカードの場合は、更新時に改めて手続きが必要な場合がありますのでご注意ください。



【受験資格】学校教育法(昭和22年法律第26号)第57条に規定する者であって、複数人に対して飲食物を調理して供与する寄宿舎、学校、病院等の施設または飲食店営業、魚介類販売業、そうざい製造業、複合型そうざい製造業に掲げる営業において令和4年5月20日までに2年以上調理の業務に従事した者
【受験願書受付期間】5月9日(月)から同月20日(金)までに最寄りの保健所に提出のこと
【提出書類】
①調理師試験受験願書：1部
②調理師試験受験者整理カード：1部
③調理師試験入力通知書：1部
【受験手数料】6900円に相当する額の北海道収入証紙
【合格発表】10月14日(金)
※受験案内の配付は、保健所で行います。
お問い合わせは、上川保健所企画総務課企画係(☎0166・46・5988〈直通〉)へ。

後期高齢者医療制度のお知らせ

～医療費窓口負担割合変更について～

後期高齢者医療においては、医療費の1割または3割を医療機関の窓口でお支払いいただきました。

今回、**令和4年10月1日から、一定以上の所得がある方は**、現役並み所得者（窓口負担割合が3割の方）を除き、**窓口負担割合が2割**になります。

これは、後期高齢者（75歳以上）の医療費のうち、窓口負担を除いて約4割は現役世代の負担（支援金）となっており、今後、医療費の増大が見込まれるなか、現役世代の負担を抑え、国民皆保険制度を未来につないでいくための見直しです。

窓口負担割合が2割となるのは、世帯内の後期高齢者のうち、課税所得が最大の方の課税所得が28万円以上で、かつ、後期高齢者がお一人の場合は年収200万円以上、お二人以上の場合は年収合計320万円以上の方です。

また、施行から3年間（2025年9月30日まで）、2割負担となる方について、窓口負担割合の引き上げに伴う外来医療の自己負担増加額を1カ月で3,000円までに抑える配慮措置を講じます（入院の医療費は対象外です）。

【窓口負担割合の変化】

2022（令和4）年10月1日から、一定以上の所得がある方は、現役並み所得者（窓口負担割合が3割の方）を除き、窓口負担割合が2割になります。

2022年9月30日まで		2022年10月1日から	
区分	医療費負担割合	区分	医療費負担割合
一般所得者等	1割	一般所得者等	1割
		一定以上所得のある方	2割

現役並み所得者 3割

被保険者全体の約20%

【配慮措置が適用される場合の計算方法】 例：1カ月の医療費全体額が50,000円の場合

窓口負担割合1割のとき ①	5,000円
窓口負担割合1割のとき ②	10,000円
負担増 ③ (② - ①)	5,000円
窓口負担増の上限 ④	3,000円
払い戻し等 (③ - ④)	2,000円

配慮措置

1カ月5,000円の負担増を3,000円までに抑えます

※同一の医療機関での受診については、上限額以上窓口で支払わなくてよい取り扱い。そうでない場合は、1カ月の負担増を3,000円までに抑えるための差額を払い戻し。

お問い合わせ先

北海道後期高齢者医療広域連合
【電話】011-290-5601

保健福祉課 医療給付グループ
【電話】01658-2-4053



児童扶養手当 特別児童扶養手当 特別障がい者手当等 制度について

令和4年4月分から次の手当の月額が、0.2%の引き下げとなりますので、お知らせいたします。

児童扶養手当			
ひとり親家庭または配偶者が重度の障がい者の場合で、次の子どもを扶養している方（父・母・養育者）に支給されます。			
・18歳まで（18歳になった最初の3月31日まで）の子どもを扶養している方 ・20歳未満の一定程度の障がいがある子どもを扶養している方			
手当額（月額）	全部支給	1人目 43,070円 2人目 10,170円の加算、3人目以降 6,100円の加算	
	一部支給	1人目 43,060円～10,160円 2人目 10,160円～5,090円、3人目以降 6,090円～3,050円	
所得に応じて、全額支給停止または一部支給停止となります。			
所得制限額（所得額）	扶養親族数	全額支給（本人）	一部支給（本人） 配偶者・扶養義務者等
	0人	190,000円	1,920,000円 2,360,000円
	1人	570,000円	2,300,000円 2,740,000円
	2人	950,000円	2,680,000円 3,120,000円
	3人	1,330,000円	3,060,000円 3,500,000円
・4人目以降は1人につき38万円加算 ・所得制限には、同居している扶養義務者等の所得も含まれます。			

特別児童扶養手当			
一定程度の障がいをお持ちの20歳未満の子どもを在宅で扶養している方に支給されます。			
手当額（月額）	1級（重度）52,400円	2級（中度）34,900円	
所得制限額（所得額）	扶養親族数	本人	配偶者・扶養義務者等
	0人	4,596,000円	6,287,000円
	1人	4,976,000円	6,536,000円
	2人	5,356,000円	6,749,000円
	3人	5,736,000円	6,962,000円
4人目以降	1人につき38万円加算		1人につき21.3万円加算

障害児福祉手当（20歳未満）・特別障害者手当（20歳以上）・経過的福祉手当			
重度の障がいの状態にあるため、日常生活（在宅）において常時介護を必要とする障がい者（児）に支給されます。			
手当額（月額）	障害児福祉手当および経過的福祉手当 14,850円 特別障害者手当 27,300円		
所得制限額（所得額）	扶養親族数	本人	配偶者・扶養義務者等
	0人	3,604,000円	6,287,000円
	1人	3,984,000円	6,536,000円
	2人	4,364,000円	6,749,000円
3人	4,744,000円	6,962,000円	

該当する方で、認定を受けていない方は認定請求の手続きを行ってください。
それぞれ支給要件がありますので、詳しくは役場保健福祉課介護福祉G（☎2-4055）へお問い合わせください。

かみかわの人口 (2月末現在)	
男	1,557人 (-3人)
女	1,738人 (-1人)
計	3,295人 (-4人)
世帯数	1,907世帯 (-6世帯)
	()内は前月との比較です

ほかに145件
 ▼加藤英明さん (愛知県)
 ▼中野孝さん (神奈川県)
 ▼新井隆広さん (神奈川県)
 ▼富永みどりさん (東京都)
 ▼川村澄人さん (札幌市)
 ▼岩佐百合子さん (札幌市)
 2月 2百54万8千円
 【上川町ふるさと応援寄付】
 ▼山崎直樹さん (長野県) 社会福祉協議会
 ▼吉田光雄さん (長野県)

ご寄付・寄贈
 ありがとうございます



協会けんぽからのお知らせ

令和4年度の保険料率改定について

令和4年3月分(4月納入分)から健康保険料率は10.39%(△0.06%)、介護保険料率は1.64%(△0.16%)となります。加入者の皆さまには、引き続き医療費適正化等の取組にご協力いただきますようお願いいたします。



令和4年度「協会けんぽの健診」のご案内

協会けんぽ北海道支部では年度内に1回、加入者の皆さまの健診費用の一部を補助しています。35～74歳の被保険者(ご本人)さまへは、がん検診を含めた充実した検診項目の「生活習慣病予防健診」を、40～74歳の被扶養者(ご家族)さまへは、メタボリックシンドロームに着目した「特定健康診査」の2つの健診をご用意しています。生活習慣病の予防と早期発見・早期治療のためにも年に1度は健診を受けましょう！お問い合わせは全国健康保険協会(協会けんぽ)北海道支部(☎011-726-0352)へ。

ゴールデンウィークの休業・休館 ゴールデンウィークの各施設の営業日などを次のとおりお知らせします (○平常、-休業・休館)

新型コロナウイルスの状況によって各施設の営業日が変わる場合があります

施設・業務名	4月		5月				
	29日(金)	30日(土)	1日(日)	2日(月)	3日(火)	4日(水)	5日(木)
役場・教育委員会	-	-	-	○	-	-	-
かみんぐホール	○	○	○	○	○	○	○
医療センター	-	-	-	○	-	-	-
総合体育館	17:00まで	○	17:00まで	○	17:00まで	17:00まで	17:00まで
公民館図書室	○	○	○	○	○	○	○
郷土資料館	-	-	-	○	-	-	-
たいせつの絆	○	○	○	○	○	○	※○
保健福祉センター	-	-	-	○	-	-	-
ゴミ収集	-	-	-	○	○	-	-
大雪かみかわ ヌクモ	17:30まで	17:30まで	17:30まで	16:30まで	17:30まで	17:30まで	17:30まで
黒岳の湯	○	○	○	○	○	○	○

※ただし、浴場定休

上川町子育て支援センター
どんぐりっころーむ

に参加してみませんか？

社会福祉協議会子育てボランティアにサポートしていただいています。(子育てボランティアも随時募集しています。) 0か月～就学前のお子さんと保護者の方、妊婦の方が参加できます。(町外もOK) ※新型コロナ等感染症で大幅に変更になる場合があります。

*子育て支援センターの活動(年末年始、祝祭日、健診日などを除く)

☆親子あそび	保健センター2階和室にて毎週火、金 10時～11時30分 予約なしに参加可(かみんぐホール他の場合もあり)
☆ころころぱんだ	10時～14時まで好きな時間に参加可(開設時間延長日) ※12時～14時参加の方は要事前連絡。不定期開放(現在感染症で休止)
☆親子お楽しみ・講座	社協子育てボランティアの協力のもと、四季折々の行事を開催(要予約)
☆自主あそび	季節飾りの製作や昼食交流など(要予約)
☆親子文庫	子育てに関する本を2週間程度貸し出し
☆子育て相談	電話相談: 月～金(年末年始、祝祭日を除く) 8時～14時まで子育て相談に2-1076(直通電話)で対応
	面接相談: 毎週水曜日(年末年始、祝祭日を除く) 8時～14時(要連絡)
	メール相談: 随時対応
☆お誕生日カードの発送	町内の1歳児にお祝いのカードを送付して活動内容を周知
☆ニュースなどの発行	月のお手紙を乳幼児健診、町内掲示などで周知

詳しいことは☎2-1076(直通電話)、メール:hoikusyo@town.hokkaido-kamikawa.lg.jpにてお尋ねください。
 ※消毒・検温・換気など感染症対策を行いながら活動を行っています。



地域貢献 ご奉仕に感謝申し上げます



(株)砂子組様(奈井江町)と(株)小椋組様より2月14日、新光町 町道南9条線の排雪作業を行っていただきました。年明けからの度重なる大雪の影響などで大変狭くなっていた道路は見通しも良くなり、安心・安全な通行ができるようになりました。



町公知会様(高野尚会長)と町役場野球部様の合わせて21名により2月5日、除雪ボランティアが行われました。身のまわりの作業が困難なひとり暮らしの高齢者などを行う「除雪サービス」対象宅のうち、堆雪の多かった8戸の除雪作業を実施していただきました。



(有)鈴木組様より3月10日、新型コロナウイルス感染予防の一環として、上川中学校水飲み場の蛇口(校舎内4カ所計22個)を取り換えていただきました。これまでのハンドル式からレバー式に新調され、生徒たちもより安心して学校生活を送れることでしょう。

● みんなの健康だより



5月の健康ガイド

○乳幼児健康診査、1歳6ヵ月・3歳児健康診査
 ≪今年度より乳幼児健診と同日としました≫

日にち 25日(水)

受付 午後1時～

場所 保健福祉センター2階和室等

対象者

○乳幼児健診

令和3年4月～令和3年5月、7月～8月、10月～11月、令和4年1月～2月の出生児

○1歳6ヵ月児～9ヵ月児健診

令和2年8月26日～11月25日生まれの児

○3歳児健診

平成31年2月26日～令和元年5月25日生まれの児

※対象者へ個人通知します。

○特定健診、胃・肺・大腸・前立腺がん検診、
 肝炎ウイルス検査、ピロリ菌検査

日にち 26日(木)

受付 午前6時30分～11時00分

場所 かみんぐホール(予定)

※詳細は、各戸配布「令和4年度特定健診・がん検診等のお知らせ」をご覧ください。

各種検診などのお問い合わせは、役場保健福祉課健康増進G(☎2-4054)へ。

● 寝たきりの原因に多い脳卒中 ●

◆寝たきりになるきっかけって何でしょう？

厚生労働省が実施した国民生活基礎調査(2019)において、寝たきり状態とよばれる要介護5の方の介護が必要になった主な原因は、1位 脳血管疾患(脳卒中)24.7%、2位 認知症24.0%、3位 高齢による衰弱8.9%となっています。

町では、**要介護5となった方の3割が脳卒中**となっており、全国的な統計よりも高い割合となっています。

◆そもそも脳卒中ってどんな病気？

脳卒中とは、「脳」が、「卒」突然、「中(あた)」って倒れる病気で、脳梗塞や脳出血のことをいいます。症状としては片側の麻痺やしびれ、ろれつが回らないなどがあります。なぜこのような症状が出るかというと、**手足や口の動きを司る部分の血管がぎゅっと密集して破れやすいから**なのです。

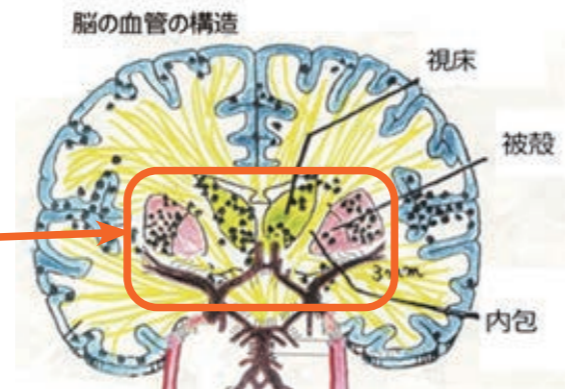

黒い点は脳出血や脳梗塞を起こした場所

◆なぜ脳卒中は起こるのでしょうか？

脳の重さは体重の約2%とされていますが、たくさんの血管が走っており、細くなった角に曲がったりしながら体をめぐる血液のうちの20%もの血液を使って酸素や栄養が届けられています。たくさんの血液を必要とする脳は血液量を一定に保つために脳の血管が薄くなっています。そのため、血圧が高いと血管の負担も大きくなり血管が破れてしまいます。脳は高血圧に弱く、脳の血管が耐えられるのは150mmHgが限界です。

◆脳卒中を予防するために出来ること

5月にはかみんぐホールで集団健診があります。

年に1度の健診でご自身の健康状態を確認してみませんか？

お申し込みについては令和4年度特定健診・がん検診等のお知らせをご覧ください。

(保健師 佐崎 美矩)



診察室より 153 院長 平野 嘉信

上川医療センター・つじ苑の平野です。今回は、医師の異動と専攻医に関してご説明申し上げます。先月、先々月の広報で、重原医師、浅倉医師の退任の挨拶をさせていただき、両医師は3月末に上川から次の勤務地へ旅立ちました。4月から、また新たに2名の医師が着任します。5月、6月の広報に登場する予定ですので、楽しみにしてください。当院の医師は、私も含めて医療法人北海道家庭医療学センターからの派遣という形で、上川に来ております。私が指導医で、他の2名の医師は総合診療、家庭医療を研修している専攻医という立場です。専攻医は、だいたい4年間のプログラムで、総合病院の病棟研修2年間、診療所

研修を都市部と郡部でそれぞれ1年間という単位で異動しながら、多様な現場で多様な形の医療を学んできます。上川もその一つで郡部の診療所での1年間の研修となっております。私もかつては、室蘭市、寿都町、滋賀県、岐阜県、岡山県の診療所を異動しながら家庭医療を学び、指導医となつて現在に至つております。指導医になつた後も室蘭市、寿都町、上川町で専攻医の先生方の指導をし、今では、その時に指導していた専攻医の先生方が、道内外各地で家庭医、総合診療医として活躍しております。まだまだ日本には家庭医、総合診療医は少ないのが現状です。今後も家庭医、総合診療医を志す専攻医の先生方が満足して研修できる環境を作っていきたいと考えております。指導医に關しても、説明しておきます。私は、かつて、指導医の先生方だけでなく、患者さん、他職種の皆さまからも多くのことを学びました。今後、上川に来る専攻医の先生方にとつても同様で、指導医は、私のような指導医だけではなく、町民

の皆さまや関係する他職種の皆さまも皆指導医なので、そこで、町民の皆さまにお願ひがあります。専攻医の先生方により多くのことを学んでいただくために、より多くの町民の皆さまとの出会いが必要で、専攻医の先生方に、より多くの町民の皆さまに出会つていただくために、外来も特定の医師の希望制を廃止しようと考えております。皆さまが困らないように、カルテなどを通して情報共有の強化をしていますので、皆さまのご理解、ご協力の程何卒よろしくお願ひ申し上げます。

また、新型コロナウイルス感染症も町内でも新たな変異株が猛威を振るうなど、まだ収束の目処がたつておりません。今後も可能な限り感染対策(マスク、消毒、三密回避、日々の体調管理など)を心がけていきたいと思います。

3回目のワクチン接種、5歳から11歳のお子さんに對するワクチン接種も進めておりますので、今後も町民の皆さまのご協力を何卒よろしくお願ひ申し上げます。

「きたよん通信」

知っていただきますか？

世界自閉症啓発デー(4月2日)・発達障害啓発週間(4月2日～8日)

毎年4月2日は、平成19年に国連が制定した「世界自閉症啓発デー」です。

日本では、4月2日から4月8日までを「発達障害啓発週間」と定め、自閉症をはじめとする発達障害をいについて、みなさまに知っていただくこと、理解をしていただく機会として「青」をシンボルカラーにして、各地でイベントやライブが行われるようになります。

自閉症って？

自閉症は病気ではなく脳の発達仕方の違いによる生まれつきのものだと考えられています。はっきりとした原因はまだわかっていません。自閉症の特性として、

「言われていることがよくわからない」、「あたりまえに思われていることへの対応がわからない」、「音や光がうるさすぎ・まぶしすぎて、つらい」ことなどがあります。

親の育て方や本人の努力不足ではなく、脳機能の障がいであることを理解していただき、一人一人の特徴に応じた配慮をお願いします。

自閉症をはじめとする発達障害について知っていただくこと、理解をしていただくことは、発達障がいのある人だけでなく、だれもが幸せに暮らすことができ社会的実現につながっていきます。

※全世界の人々に自閉症を理解してもらう取り組み

上川中部基幹相談支援センター
 〒078-1309
 上川郡当麻町3条東2丁目11番1号
 (当麻町役場庁舎内)
 ☎0166-847-1111

FAX 0166-847-3333
 Kitayon@potato.ne.jp
 虐待防止センター専用電話
 0166-847-2222
 (24時間対応)



指導農業士感謝状贈呈

東雲在住の遠藤 和男氏に北海道知事感謝状を贈呈する伝達式が、2月28日（月）に役場大会議室で行われました。

遠藤氏は、長年指導農業士として若手の育成や技術の伝達を行い、町や北海道の農業を支えました。

ホット トピックス エスポワール



上小福祉教育で障がい体験

2月9日（水）、14日（月）、18日（金）に上川小学校で福祉教育が行われました。視覚・聴覚障がい、車いす体験をした児童からは「障がいを持っている人は大変な思いをして生活をしていることがわかった。自分にできることがあれば積極的に手を貸したい」と感想がありました。

上高ヨガ体験

2月16日（水）、上川高校（校長 堀尾秋功砂）の体育の授業でヨガを行いました。上高では令和4年度の体育・体づくり運動でヨガ授業を導入予定しており、今回は事前のオリエンテーションとして取り組みました。

講師は地域おこし協力隊コミュニティプロデューサーの大角 武さん。初のヨガ授業ではヨガの基本であるハタヨガを行い、生徒たちは真剣にヨガのポーズを取りながら初めてのヨガを楽しみました。



新型コロナワクチン3回目接種開始

3月1日（火）から3回目の新型コロナワクチン集団接種がかみんぐホールで開始されました。3月中は65歳以上の接種、4月以降は64歳未満の接種が始まります。

依然として新型コロナウイルスの感染拡大は続いています。感染を防ぐためにも日頃の手洗い、手指消毒、マスク着用など感染対策の心がけをよろしくお願いします。



地域おこし協力隊 活動報告 辻沙智子さん

こんにちは！クラフトプロデューサーの辻沙智子です。みんなに「さっちゃん」と呼んでもらっています。いきなりですが、私は地域おこし協力隊という役職名が少しか苦手なんです。何かのプロでもない一般人なので「地域おこし」という言葉が私には鳥辞（おこ）がましいな、もっと親しみやすくしっくりくる名前はないかな...と思いつきながら活動しています。

私は主に町内にあるコーヒー器具で有名な耐熱ガラスのHARIOが手がける「HARIOランブワークファクトリー」の工房で、ガラスのアクセサリーパーツを作る練習をしています。ガラス工芸は未経験なので、繊細なアクセサリーを作ることは本当に難しいです。地道に日々の練習を重ねて技術を向上させていきたいなと思っています。他にも幅広くいろいろなことをしています。上川町の魅力発信のためにかみつきと一緒に桜の撮影に行ったり、観光商品造成モニターツアーのケータリングを補佐したり、上川高校のPR動画をみんなで作ったり、HARIOの店舗でアクセサリー販売の経験をしたり、ふるさと納税の撮影補佐をしたり。最近にかみつきグッズの試作にも取り組んでいます。

今はとにかくいろいろな経験をたくさんの人と会って、視野を広げようと思っています。その中で今後自分が継続してやっていきたいこと、町にもプラスになること、みんなと楽しく協力しあって応援しあえることは何かを考えています。

今年は協力隊の夫婦2組が飲食店をそれぞれオープンします。どちらのこともとても応援しているし、よい刺激を受けています。私ももうすぐ協力隊2年目、そろそろ卒業後に向けて目標を絞って進んでいきたいなと思っています。協力隊はみんな個性豊かで楽しい仲間たちです。町民の皆さまと色々な場面で関わることがあると思いますので、今後ともごきょうごうをお願いします。

石北線 上川～旭川間のJR 新型車両による乗降ドア開閉方法について

令和4年3月12日のダイヤ改正から石北線の「上川～旭川間」にH100形気動車が追加導入されました。新型車両の導入に伴い、運行時間も石北線／上川～旭川間：最大11分（平均6分）短縮になり、エアコンも完備するなど快適になります。本車両は、これまでの車両と異なり、乗客がご自身で先頭ドア横のボタンを押して乗り降りすることになりますので、ご利用の際にはご注意ください。



新型車両『H100形』



開閉ボタン（車内側）



開閉ボタン（車外側）

4月の町行事予定表

1日 (金)	4月号広報発送 ・保育所入所式 ・親子遊び 10:00～保健C【どんぐりっこ】	16日 (土)	
2日 (土)		17日 (日)	・春の全町一斉清掃 8:00～
3日 (日)	・資源の日 7:00～町内一円	18日 (月)	・新型コロナワクチン接種 【受付】13:30～16:30～かみんぐ
4日 (月)		19日 (火)	・新型コロナワクチン接種 【受付】13:30～16:30～かみんぐ ・リズム遊び 10:00～保健C【どんぐりっこ】
5日 (火)	・おつかいごっこ 10:00～かみんぐ【どんぐりっこ】	20日 (水)	・春の火災予防運動(～4/30) ・白寿大学開校式 ・医療センター午後休診
6日 (水)	・上川小学校入学式 ・上川中学校入学式 ・医療センター午後休診	21日 (木)	
7日 (木)		22日 (金)	・親子遊び 10:00～保健C【どんぐりっこ】
8日 (金)	・上川高校入学式 ・新型コロナワクチン接種 【受付】13:30～16:30～かみんぐ ・親子遊び 10:00～保健C【どんぐりっこ】	23日 (土)	
9日 (土)	・土曜遊び 10:00～かみんぐ【どんぐりっこ】	24日 (日)	
10日 (日)		25日 (月)	
11日 (月)	・新型コロナワクチン接種 【受付】13:30～16:30～かみんぐ	26日 (火)	・鯉のぼり制作 10:00～保健C【どんぐりっこ】
12日 (火)	・新型コロナワクチン接種 【受付】13:30～16:30～かみんぐ ・親子遊び 10:00～保健C【どんぐりっこ】	27日 (水)	・医療センター午後休診
13日 (水)	・医療センター午後休診	28日 (木)	5月号広報発送 ・親子遊び 10:00～保健C【どんぐりっこ】
14日 (木)		29日 (金)	昭和の日
15日 (金)	公区委員文書発送 ・新型コロナワクチン接種 【受付】16:00～19:00～かみんぐ ・大きくなったかな? 10:00～保健C【どんぐりっこ】	30日 (土)	

※記載のイベントは新型コロナウイルスの感染状況によって中止、または延期になる場合があります。

略称

かみんぐ=かみんぐホール 体育館=総合体育館 保健C=保健福祉センター ふれあい=ふれあいセンター
 絆=いきいきセンターたいせつの絆 どんぐりっこ=子育て支援センター
 上幼=上川幼稚園 のぞみ=のぞみ幼稚園 保育所=中央保育所
 上小=上川小学校 上中=上川中学校 上高=上川高等学校