広報
かみかわ
2020
2
No.1341

出初め式
2020. 1. 10

●今月の内容●

令和２年新成人のつどい・・・・・・・・・・・Ｐ３
令和元年警察消防白書・・・・・・・・・・・・Ｐ８
診察室より・・・・・・・・・・・・・・・・・Ｐ10
ハロー上川・・・・・・・・・・・・・・・・・Ｐ12
ホットトピックス・・・・・・・・・・・・・・Ｐ14
など

国民年金保険料の納付は口座振替が便利でお得です！！

口座振替を利用すると、払い忘れもなく、支払いに行く手間と時間を省けます。
また、早期・前納で納付すると保険料が割引になります。

保険料を早割にすると、月50円（年間600円）のお得！

保険料の納付期限は翌月末ですが、当月末に引き落とす方法のことを「早割」といいます。

●翌月末振替（通常の口座振替）

4月分	5月分	6月分
16,410円	16,410円	16,410円
	翌月末引き落とし	翌月末引き落とし

●当月末振替（早割）

4月分	5月分(早割)	6月分(早割)
16,410円	16,360円	16,360円
	2カ月分引き落とし	当月末引き落とし

※早割申込後の最初の引き落としは、前月分（割引なし）と当月分（50円割引）の２カ月分となり、その後は当月分（50円割引）の１カ月分となります。なお、保険料は令和元年度の保険料です。

６カ月分、１年分、２年分をまとめて前納するとさらにお得！

●６カ月前納

1,120円割引

現金で毎月納付 98,460円 → 口座振替で前納 97,340円

※４月分～９月分は４月末、10月分～翌年３月分は10月末に一括引き落とし

初回は、原則、前月分と６カ月前納分の７カ月分の引き落としになります。

●１年前納

4,130円割引

現金で毎月納付 196,920円 → 口座振替で前納 192,790円

※４月末に一括引き落とし

初回は、原則、前月分と１年前納分の13カ月分の引き落としになります。

●２年前

15,760円割引

現金で毎月納付する場合　395,400円
・令和元年度保険料×16,410円×12カ月
・令和2年度保険料×16,540円×12カ月との合計

→ 口座振替で前納 379,640円

※４月末に一括引き落とし

初回は、原則、前月分と２年前納分の25カ月分の引き落としになります。

お申込みは簡単！

「口座振替申出書」に必要な事項を記入・押印（金融機関への届出印）し、お近くの年金事務所へ郵送してください。

●申込期限

６カ月前納　→　４月～９月分は２月末まで、10月～翌年３月分は８月末まで
１年前納・２年前納　→　２月末まで

詳しい内容のお問合せおよびお申込みは、旭川年金事務所（☎0166-27-1611）または役場税務住民課住民Ｇ国民年金担当（☎２-4051）へ。

令和２年 上川町 新成人のつどい 2020.1.12

上川町成人のつどい実行委員会と町教育委員会の主催する、「令和２年上川町成人のつどい」が１月12日にフラテッロ・ディ・ミクニで行われました。

式典では、新成人37人を代表し戸田源（はじめ）さんと吉田七彩（ななさ）さんが「誓いのことば」を、清水彩花（さやか）さんが「交通安全宣言」などを行い、大人としての責任や感謝の気持ちを述べました。

その後に行われたレセプションでは、新成人たちは同級生と思い出話をしたり、ビールやカクテルなどの美味しいお酒を楽しんだほか、実行委員会が用意したビンゴ大会で盛り上がりました。

新成人のみなさん！おめでとうございます！

お知らせ

町奨学金を貸付します

町では、経済的な理由で修学が困難な生徒に対して、奨学金の貸付を行っています。

貸付条件

①高等学校、専修学校、大学などに入学が確実、または在学していること

②心身ともに健全で修学の見込みがあること

③町内に住所を有する保護者又は連帯保証人がいること

（所得制限ありますのでお問い合わせください。）

貸付金額

区分	高校など	大学など 公立	大学など 私立
入学支度金	7万5千円	20万円	30万円
奨学金（月額）	1万5千円	5万円	6万円

申請手続　2月21日（金）までに、申請書に合格通知書、または在学証明書などを添付して申請してください。（現在、貸付を受けている人で、続けて受けようとする場合も申請が必要。）

詳しいことは、役場保健福祉課介護福祉G（☎2－4055）へ。

就学援助申請を受け付けます

町では小中学生をもつ家庭のうち、学用品などの負担が困難な家庭に対して年収など一定の基準を設けて援助を行っています。

対象者

①生活保護を受けている方

②経済的な理由により学用品、通学用品などの購入にお困りの方

③病気、事故、災害などのため経済的にお子さんの勉強の費用に困っている方などで、教育委員会が適当と認めた方

助成内容

学用品費、新入学児童生徒学用品費、修学旅行費、体育実技用具費、卒業アルバム費、PTA会費、（生徒会費・クラブ活動費は中学生のみ）

受付期間　2月12日（水）まで

申込先　所属の小学校・中学校または教育委員会

詳しいことは、教育委員会学校教育G（☎2－2371）へ。

生活・仕事相談会を開催

生活や仕事のことでお困りの方を対象に「生活・仕事相談会」を開催いたします。「生活に困っているので相談にのってほしい」「働きたいけど就職先が見つからない」など、生活や仕事に関わることであれば、なんでもご相談ください。

相談を希望される方は、開催日前日までに電話、メール、ファックスでお申し込みください。相談は無料です。

【開催日】　2月26日（水）

①午前10時～午前10時50分

②午前11時～午前11時50分

【開催場所】

ふれあいセンター

申し込み先・問い合せ先

かみかわ生活あんしんセンター

旭川市豊岡1条2丁目1－16

☎0166－38－8800

献血車が来町します

3月4日（水）に、記載の時間のとおり献血車が来町します。1人でも多くの命を救うためにも、皆様のご協力をよろしくお願いします。

場所	時間
上川町役場	9：30～11：20
上川道路維持事業所	11：40～12：20
JR上川駅前	13：30～14：10
上川医療センター	14：30～15：10
保健福祉センター	15：30～16：10

ごみの受け入れ制限を行います

富沢衛生センターでは、今年の5月から10月まで焼却炉の改修工事を予定しており、この期間の一般家庭から排出される粗大ごみと事業所から排出される産業廃棄物の受入れが制限されます。

この期間以外での計画的な排出をお願いいたします。

詳しいことは、富沢衛生センター☎6－5194まで。

募集

中央保育所の入所児を募集

来年度の中央保育所の入所児を、次のとおり募集しています。

入所基準　保護者の方が次のいずれかに該当し、保育が困難となり、かつ同居の親族などが保育できない乳児、幼児。

①居宅外で労働することを常態としている（居宅内の労働含む）

②妊娠中であるか、または出産後まもない

③疾病、もしくは負傷し、または精神・身体に障がいを有しているなど

④同居の親族（長期入院などをしている親族を含む）を常時介護または看護している。

入所定員　60人

受付期間　2月28日（金）まで

必要書類　施設型給付等支給認定申請書、入所申込書、勤務証明書、（中央保育所または、保健福祉課にあります。）

入所に関する詳しいことは中央保育所（☎2－1030）または、保健福祉課介護福祉G（☎2－4055）へ。

福祉

難病者援護金を受給されている方は手続きを

町では、治療方法が確定していない難病（道が定める特定疾患・指定難病）の方に、難病者援護金を支給しています。

令和元年10月からの受給資格を確認するため、援護金を受給されている方は手続きをお願いします。

対象　特定疾患の患者に認定された方（特定疾患医療受給者証または特定医療費【指定難病】受給者証を持っている方）で、町民税均等割以下の世帯の方

※『難治性肝炎』のうち「ウイルス性肝炎」および「橋本病」の方は対象外となります。

支給金額　月額5千円

受付期間　2月28日（金）まで

手続きに必要なもの　特定疾患医療受給者証・特定医療費（指定難病）受給者証で有効期間が2年9月30日まで」または「12月31日まで」となっているもの、印鑑、保険証、振込金融機関の通帳

詳しいことは、役場保健福祉課介護福祉G（☎2－4055）へ。

かみかわの人口（12月末現在）

男	1,636 人	（－9人）
女	1,874 人	（－4人）
計	3,510 人	（－13人）
世帯数	2,016世帯	（－4世帯）

（　）内は前月との比較です

カメラ・レポート

特別介護老人ホーム 大雪荘 新年のつどい 2020.1.11（土）

公民館講座 デッサン教室 2020.1.11（土）

所得税などの確定申告のお知らせ

提出は管轄する税務署へ

ご自宅などで作成した申告書等は、管轄する税務署へ郵送するか、庁舎内総合窓口に直接提出していただきますようお願いいたします。

なお、確定申告会場で提出される際は、会場が大変混み合い、長時間お待ちいただく場合がございます。

確定申告会場へお越しになる方へ

開設期間　令和２年２月16日（月）～３月16日（金）※土日除く
受付期間　午前９時～午後４時
※会場の混雑状況により、受付を早く締め切ることがあります。
会　　場　旭川北洋ビル９階（旭川市４条通９丁目）

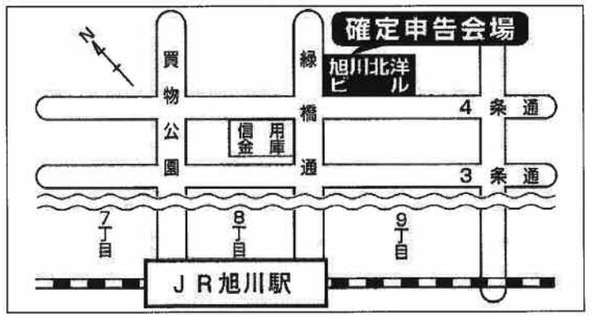

※　次の書類をお持ちください。

①源泉徴収票などの申告書の作成に必要な書類

②利用者識別番号と暗証番号のわかるもの
（前年にe-Tax（電子申告）を利用した方）

③本人確認書類
例１）マイナンバーカード
例２）通知カード＋運転免許証、公的医療保険の被保険者証

※　事業所得や不動産所得などある方は、青色申告決算書又は収支内訳書を作成してお持ちください。
※　前年の申告書の控え又は「令和元年分確定申告のお知らせ」（ハガキ又は通知書）をお持ちの方は、上記書類と併せてお持ちください。

税務署からのお知らせ

■　税務署の庁舎内には、確定申告会場を設置しておりません。
■　旭川北洋ビルの駐車場は有料です。スペースが少ないため、車で来場されますと、長時間お待ちいただくことになります。

お越しの際は、公共交通機関のご利用にご協力願います。

お問い合わせ先　※自動音声でご案内します。
旭川中税務署　☎0166-90-1451　　**旭川東税務署　☎0166-23-6291**

地域おこし協力隊活動

高橋（たかはし）　圭介（けいすけ）さん
ラーメンプロデューサー

上川町の皆さんこんにちは！！地域おこし協力隊の高橋圭介です。

６月に旭川から上川町に移住してきました。ラーメンプロデューサーという仕事をさせていただいております。

上川町は、水や空気が美味しく「ラーメン日本一の町」として有名ですが、現在では地元に愛されてきたお店の味を受け継ぐ後継者、働き手が不足しているということで、上川町が「日本一おいしいラーメン屋をはじめる地域おこし協力隊募集！」をしていることを知り、３月に就業体験モニターツアーに参加させていただきました。モニター体験では、町の紹介や上川町ラーメン日本一の会の方々とお話しや、実際にラーメン作りをさせていただきました。この体験で僕は、上川町の地域おこし協力隊になりたいと思いました。

実際にラーメンプロデューサーとして採用が決定してからは、ラーメン店開業までの実習やラーメンを通した観光イベントの開催、商店街活性化事業などの活動を取り組んでおります。

私は今まで飲食店での仕事が多く、将来の夢は自分の店を持つことです。そのような時にこのような夢のあるプロジェクトを知り、上川町へ移住を決めました。上川町に来てからの生活は知らないことばかりで不安でしたが上川町民の皆様、ラーメン日本一の会の方々、上川町役場の方々など、皆様とても優しく、親切に接していただき、本当に来てよかったと思いました。

今はあさひ食堂で修業をさせていただいております。６月から９月までは、お食事処さつきで、10月から11月までは層雲峡のレストランハウス黒岳で修業をさせていただき、どの修行場所でも貴重な体験、食に対しての勉強ができて、とても感動しております。

そして2月にはラーメンの鉄人しばやまさんにご指導を受ける予定になっており、その修行後にいよいよ開業をさせていただく話がありまして、現在準備を進めております。

上川町に来て６ヵ月、まだまだ知らない事ばかりで、自分一人では出来ない事、ご迷惑をおかけすることがあると思います。その時はどうぞよろしくお願い致します。上川町の美味しいラーメンを多くの方々に知ってもらえるように楽しく働いていきたいと思います。

第11回上川町商工会麺まつりにおいて次年度のラーメン店の開業を宣言しました！

町の治安と安全
2019年 警察・消防白書

■警　察■

☆令和元年(平成31年)における上川町事件事故状況

【犯罪発生状況】

令和元年(平成31年)中、上川町で発生した主な事件は、一般住民など被害の空き巣や、ホテルなど施設での盗難、無銭宿泊であり、例年に比べ、わずかですが増加しています。

そのほかに、架空請求のハガキや電話、メールといった特殊詐欺の予兆がいまだに続いています。

町内で実際に被害に遭われた方は認知していませんが、全道的には108件(前年比－41)、被害額３億887万6,420円(前年比－3,795万3,398円)の特殊詐欺事件が発生しています。

この種の犯罪は、手口が巧妙化して、実態解明が困難な状況にあります。

「自分は大丈夫」と思わずに、電話を掛ける、現金を渡す、振り込む前に家族や交番に相談するなどして、被害に遭わないように十分注意してください。

～警察相談ダイヤル【#9110】～

これから上川町は、厳冬期になり、冷え込みが強まり、常時ストーブを焚いているご家庭多いかと思われますが、冬は火災が最も多い季節でもあります。

ストーブの上に選択物を干したり、ストーブの周りには燃えやすい物を置かないようにして、火災には十分注意してください。

皆さん、今後もお互いに声を掛け合って、安心して暮らせる上川町にしていきましょう。

【交通事故発生状況】

令和元年(平成31年)中、全国における交通事故による死者数は、3,125人(前年比－317)ですが、北海道における交通事故による死者は、151人(前年比＋11)であり、３年ぶりに増加に転じてしまいました。

	区　分	H27年	H28年	H29年	H30年	R１年	前年対比
上川町	物損事故（件）	178	191	195	164	176	＋12
	人身事故（件）	7	11	9	6	7	＋1
	死　者（人）	1	0	1	0	0	0
	負傷者（人）	9	18	8	6	10	＋4
全国	交通事故死者数（人）	4,117	3,904	3,694	3,532	3,125	－407
北海道	人身事故（件）	11,123	11,329	10,815	9,931	9,595	－336
	死　者（人）	177	158	148	141	152	＋11
	負傷者（人）	13,114	13,499	12,672	11,494	11,045	－449

主な事故原因は、ぼんやり運転や、交差点での安全確認不足です。

また、年々、高齢ドライバー増加により、全国的に高齢者が当事者となる重大な事故が多数発生し、亡くなった方のうち、半分以上が高齢者であり、高齢ドライバーの事故が全体の３割を超えています。

昨年は上川交番、層雲峡駐在所を併せて、死亡事故はありませんでしたが、やはり、冬期間におけるスリップ事故が多く、負傷者が発生している状況にあります。

自身が安全運転することはもちろんですが、相手からのもらい事故にも十分注意してください。

また、上川町においても全国と同様に、高齢者によるブレーキとアクセルの踏み間違いによる事故や、バック事故が発生しています。

「自身の運転に不安がある」または「周りから運転を止めるよう言われている」といった方は、自身の運転を見つめ直し、運転免許証の返納も考えてください。

車を運転する際は、年齢性別関係なく、十分な安全確認をしましょう。

最後になりますが、昨年、交通死亡事故が１件もなかったのは、交通指導員会、安全安心委員会をはじめとする各種団体、ならびに町民の皆々さまのご協力によるものと深く感謝しております。

今年も、安心して暮らせる事件事故のない上川町を作るため、ご協力をよろしくお願いいたします。

上川交番所長　杉山　友貴

■消　防■

■町内の火災・救急出動状況■

消防署では、平成31年（令和元年）中の町内の火災・救急出動状況をまとめました。

火災発生件数については**１件**で、**前年に比べ２件の減**です。

また、救急出動については**323件**で、**前年比７件の減**となっております。

救急車で医療機関への搬送を必要としている重症患者の早期搬送のため、今後も救急車の適正利用にご理解、ご協力をよろしくお願いします。

【火　災】

	区　分	H30年	R１年	比　較
火災	建物火災（件）	2	0	−2
	車両火災（件）	0	0	0
	林野火災（件）	0	0	0
	その他火災（件）	1	1	0

火のもとには十分に気をつけて!!

【出　動(上川)】

	区　分	H30年	R１年	比　較
救急	出動件数（件）	212	219	7
	急　病（件）	98	100	2
	転　院（件）	66	58	−8
	交通事故（件）	16	22	6
	一般負傷（件）	23	28	5
	その他（件）	9	11	2
	搬送人員（人）	195	202	7
	軽　症（人）	56	70	14
	中等症（人）	108	100	−8
	重　症（人）	25	26	1
	死　亡（人）	6	6	0

【出　動(層雲峡)】

	区　分	H30年	R１年	比　較
救急	出動件数（件）	118	104	−14
	急　病（件）	74	61	−13
	転　院（件）	1	1	0
	交通事故（件）	8	9	1
	一般負傷（件）	30	31	1
	その他（件）	5	2	−3
	搬送人員（人）	111	101	−10
	軽　症（人）	76	70	−6
	中等症（人）	26	22	−4
	重　症（人）	7	6	−1
	死　亡（人）	2	3	1

【そのほかの出動】

区　分	H30年	R１年	比　較
出動件数（件）	56	53	−3
救助出動（件）	9	13	4
警戒出動（件）	27	33	6
応援出動（件）	5	3	−2
風水害出動（件）	7	0	−7
救急支援（件）	8	4	−4

診察室より 128

医師　植村　和平

平成31年4月からの1年間、上川の地で皆様には大変お世話になりまして、誠にありがとうございました。

1年というのはとても短くあっという間でした。この記事を作成している今もまだ実感がわきません。次の異動先はまだ確定していないのですが、皆様がこのニュースをご覧になる頃には、はっきりすることだと思います。

北海道家庭医療学センターは、医師の診療のあり方として患者との関係を重視している組織だと私は考えています。さらに総合診療医、家庭医療医はどんな問題でも対応し、そして単に医学的な対応をするだけでなく患者さんの背景を考慮しながら家族を含めたケアをおこない、最後まで責任をもって関わり合っていく。さらには医師一人ではなく診療所全体がチームとなって地域住民に関わり、地域の予防活動・健康活動を推進していく。その考えには賛同するところが多く、私もそうした医師を目指したいと考えていますので、今回上川に赴任したのは私の成長にとって大変よい機会でした。

そして学ぶことばかりではなく、居住環境としても上川はとても良い場所でした。魅力的な人々、美味しい料理やお酒、日本一のラーメンがあり、おかげで一年間大変楽しい時間を持つことが出来ました。

次の勤務先でも皆様にいただいた経験を糧として、今後も医師としてだけではなくの人として大きくなれるよう研鑽を積んで参りたいと思います。

町民の皆様、医療・福祉の関係者の皆様にはこれまでのご厚情に心から感謝を申し上げます。

町民の皆様のご健勝と医療・福祉事業の安寧を祈念申し上げ、離任の挨拶とさせていただきます。

「きたよん通信」

障害者差別解消法（障害を理由とする差別の解消の推進に関する法律）①

○障害者差別解消法を知っていますか？

この法律は、障がいのある人への差別をなくすことで、障がいのある人もない人も共に生きる社会をつくることを目指し、平成28年4月からはじまりました。

もともとは、「障害者差別禁止法」という名称で検討されていましたが、障がいのある人に対する差別を禁止するだけでなく、さまざまな対応をすることにより「差別のない社会をつくりあげる」ことを目的としたため「解消」という言葉が名称として用いられました。

○どんなことが〝差別〟なの？

障害者差別解消法では、『不当な差別的取扱い』と『合理的配慮をしないこと』が差別になります。

○『不当な差別的取扱い』って何？

障がいを理由として、お店や施設を利用できないなど、障がいのない人と比べて不利な扱いを受けた場合は『不当な差別的取扱い』であると考えられます。例えば・・・

□お店に入ろうとしたら、車椅子を利用していることが理由で入店を断られた。

□アパートの契約をするときに、障がいがあることを理由に貸してもらえなかった。

□スポーツクラブや習いごとの教室などで、障がいがあることを理由に入会を断られた。など…

※ただし、断ることが止むを得ない場合などは、『不当な差別的扱い』にならないこともあります。その場合は、当事者に理由を説明し、理解を得ることを定めています。

次号に続きます。

◎上川中部基幹相談支援センター
当麻町3条東2丁目11番1号（当麻町役場庁舎内）
☎0166－84－7111
FAX 0166-84-7333
✉kitayon@potato.ne.jp
虐待防止センター専用電話 0166-84-7222（24時間対応）

● みんなの健康だより　3月の健康ガイド

各種検診などの問合せは、役場保健福祉課健康増進G（☎２－4054）へ。

がん検診（大腸・子宮・乳）

日にち	４日(水)
受　付	午前７時30分～10時30分
場　所	保健福祉センター
対象者	子宮頸がん検診、婦人科超音波検査:20歳以上 HPV検査：25歳～60歳 乳・大腸がん検診：30歳以上
申込〆切	２月25日(火)

乳幼児健康診査

日にち	18日(水)
受　付	午後１時～２時
場　所	保健福祉センター
対象者	平成31年２月～３月、 令和元年５月～６月、 ８月～９月、 11月～12月の出生児

※対象者に個別通知します。

『体内時計』をリセットするには？

同じ食事（エネルギーや各栄養素が同じ）をとっても、食べる時刻や速度、どんな順番で食べるかによって栄養効果が変わる事がわかってきました。最近注目されている『時間栄養学』も一つで、私たちの体の中に備えられている『体内時計』が関係しています。

★１日のリズムを刻む2つの体内時計

人間の体内時計は1日25時間あるいは24.5時間と言われています。しかし私たちは1日24時間で過ごすため、この差をリセットしていかなければどんどんずれていってしまいます。自律神経、ホルモン分泌、基礎代謝エネルギー等の生理機能には日周リズムがあり、リズムが崩れることで体調不良へもつながります。1日のリズムを刻む体内時計には『中枢時計』と『末梢時計』があり、それぞれの時計をリセットさせて過ごすことが大事になります。＜表１＞

＜表１＞

体内時計	備えられている場所	ずれをリセットするもの
中枢時計	脳の視交叉上核と呼ばれる場所	朝、**光を浴びる**ことでリセットされ１日が始まる
末梢時計	肝臓、心臓、血管など全身の臓器	**朝食を食べて**体に糖質を摂り入れること

★深夜勤務の人は？

労働の時間帯が夜になる方は、仕事が終わる時間に太陽が昇り朝日を浴びてしまう人もいます。

なるべく光を浴びないようにサングラス等をかけてそのまま帰宅し光を透さないカーテンをして暗い部屋で睡眠をとり、起きた時間がその方の朝になり、その後の食事がその方の朝食になり1日が始まります。光と食事で自分で体内時計を調整することが可能です。

★朝食抜きは太りやすい

朝食をとらずに昼食をとると昼食後の血糖値の上昇幅が大きく、上昇した状態が長く続くことで中性脂肪が蓄積し太るリスクが高まります。また、朝食をとらないことで心身活動が減少して肥満になりやすくなったり、エネルギー不足時に筋たんぱく質を分解して体力が低下することも関係しています。

これ以外にも今は様々な時間栄養学に関する研究が進んでおり、『栄養素』だけを考えればいいという事ではなく『食べる時間』『食べ方』を整えることで生活習慣病が予防できることがわかってきています。

（管理栄養士　吉田）

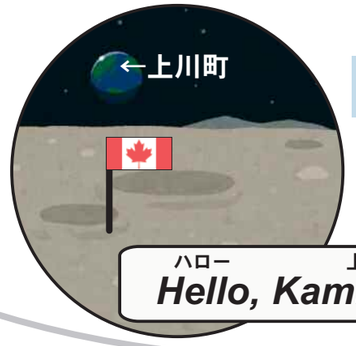

チャールズ・ハルバソン
Charles Halverson 上川町企画総務課

ブライアン・キャンベル
Bryan Campbell 外国語指導助手（今回の作者）

マーク・サイデル
Mark Seidel 外国語指導助手

ハロー　上川
Hello, Kamikawa!

No. 14

将来に向けて
～Looking to the Future～

あけましておめでとうございます。先々月の話ですが、サンタさんにいい物がもらえましたか？

残念なことに、令和２年は私の最後日本にいる年です。８月に入学ためにカナダに帰ります。ＡＬＴの仕事は最高５年間までですので、たった半年が残っています。この５年間は素晴らしかったですよ。お父さんが２回も日本に来たり、私は色々なことを学んだり、日本国内の旅行ができたりしました。

８月までにやってみたいこともあります。去年に北海道にある仏教の巡礼を始めました。今年は最後のお寺５つに行くつもりです。できれば、御朱印ために高野山や福井にも行きたいと思います。日本語の本を読むために漢字も頑張りたいと思います。

１月からネットで大学の授業を勉強し始まります。まずコミュニケーションの障害について学びます。その後、音声学も勉強したいと思います。この授業を終われば、大学はちょっと楽になるでしょう。

私にとって忙しい７ヶ月になるみたいです。

皆さんも今年 挑戦してみたいことがありませんか？

Happy New Year. Was Santa Claus good to everyone?

Sadly, 2020 will be my last year in Japan. I will return to Canada in August for school. This job as an ALT is only for a maximum of 5 years, so I will be done soon. These 4 years (soon it will be 5) have been wonderful. My dad came to Japan twice, I learned many things, I could travel within Japan, and more.

There are still things I want to do by August. Last year, I started a Buddhist pilgrimage in Hokkaido. This year, I want to go to the last 5 temples. I also want to go to Mt. Koya and Fukui for temple seals if I can. I also want to keep going with kanji so I can read Japanese books.

Starting in January, I will start university classes online. First, I will be learning about communicative disorders. After that, I think I want to study phonetics. If I can finish these classes, university might get a little easier.

It looks like it will be a busy 7 months for me. Is there something you are to try in the New Year?

次回は、外国語指導助手の **Mark Seidel**（マーク・サイデル）の話を予定しています。よろしくお願いします！

町民のひろば

ご寄付・寄贈ありがとうございます

▽仲平哲也さん
▽澤崎新一さん
▽澤村ケイさん
▽久保和子さん
▽岸田浩吉さん
▽㈱安川測量（旭川市）
＝社会福祉協議会＝
（上川町ふるさと応援寄付）
12月 17，541，000円
▽関　武　さん（東京都）
▽福島忠一さん（神奈川県）
▽板倉益弘さん（奈良県）
▽守屋良典さん（埼玉県）
▽佐藤　眞さん（栃木県）
▽小林隆太郎さん（岩手県）
▽松本敏郎さん（愛知県）
▽渡辺清一さん（福島県）
▽梅村忠男さん（愛知県）
▽小島拓実さん（大阪府）
▽富澤　景さん（東京都）
▽中村和彦さん（埼玉県）
▽吉田妙子さん（神奈川県）
▽深谷裕史さん（長沼町）
▽石川麻美さん（東京都）
▽大西徹夫さん（大阪府）
▽拓殖大輔さん（東京都）
▽菅野智巳さん（埼玉県）
▽鈴木清嘉さん（神奈川県）
▽西原浩司さん（旭川市）
▽佐藤　力さん（大阪府）
▽高橋健介さん（岩手県）
▽谷本美樹さん（香川県）
▽仁科雛子さん（東京都）
▽中山理津子さん（東京都）
ほか756件
ありがとうぼわれ

お詫びと訂正

広報１月号に掲載された令和元年受章・受賞ページに（３ページ）おいて記載に誤りがありましたので訂正してお詫び申し上げます。

【全国表彰】
◇消防庁長官表彰
永年勤続功労章　　藤田　勝治　様

【町表彰】
◇上川町社会福祉協議会表彰
民生委員児童委員功労者　阪本　良子　様

町長・町議会議員選挙は４月12日（日）です

任期満了に伴う町長・町議会議員の同時選挙が行われます。選挙の日程は次のとおりです。

○選挙期日告示日	４月７日（火）
○選挙期日（投票日）	**４月12日（日）**
○立候補届出日	４月７日（火） 午前８時30分～午後５時
○期日前投票	４月８日（水）～４月11日（土）
○不在者投票	４月８日（水）～４月11日（土）

※投票などに関することは、選挙管理委員会にお尋ねください。また、現在入院中・入所されている方については、それぞれの施設などでご確認ください。
詳しいことは、町選挙管理委員会☎2-1211（内線212）へ。

町長・町議会議員選挙 立候補予定者説明会

町長・町議会議員選挙に伴い、町選挙管理委員会より立候補予定者に向けた説明会を下記の日程で開催します。
立候補を予定されている方は、ぜひご参加ください。

○日　時　２月18日（火）　午後２時～
○場　所　役場大会議室
○出席者　立候補予定者または代理人、責任者および会計責任者
○問合せ先　町選挙管理委員会
☎2-1211（内線212）

町からのお願い

沿道家屋などからの落氷雪による事故に気をつけてください

沿道家屋などからの落氷雪による死傷事故をはじめとした雪害事故は、毎年道内各地で発生しています。
このような状況から、沿道家屋などの所有者や管理者につきましては、次の点に注意し、適切な管理に努めてください。

①落氷雪事故の発生が懸念される場合は、雪止めを設置する

②雪止めを設置済みであっても、毎年必ず点検し破損などが発生した場合は、早急に修繕する

③屋根などの氷雪は早めに除去し、除去の際は、歩行者や付近に遊んでいる子どもに十分注意するよう周知する

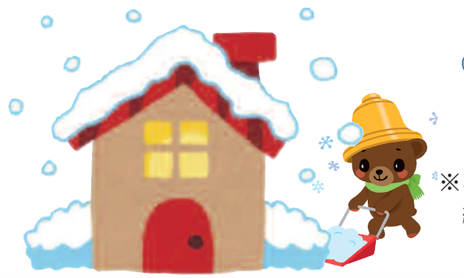

※軒下を通行するときは、落氷雪に十分注意するとともに、絶対に子どもたちを軒下や道路で遊ばせないでください。

ホットトピックス エスポワール

12/26

町もち米生産団地組合より鏡餅を頂きました

上川町もち米生産団地組合より町役場へ12月26日、上川町産のもち米でついた鏡餅をいただきました。

鏡餅はＪＡ上川中央野口昇代表理事組合長から佐藤町長へ手渡された後に、役場正面玄関に飾られお正月の間、役場を訪れる町民を迎えました。

1/5

新年最初の運試し

商工会が主催する抽選会が１月５日、商工会で行われました。

町内の飲食店などで、12月中に渡されていた抽選券で2020年最初の運試しをするため、多くの町民が朝早くより並んでいました。

会場内は、抽選機を回す音、当たりの鐘の音で賑わいを見せていました。

1/9

ヌクモでお勉強会

１月９日～10日に大雪かみかわヌクモにおいてヌクモお勉強会が開催されました。

参加した児童たちは午前は冬休みの宿題をし、午後は地域おこし協力隊の作る昼食を食べてからプログラミング体験やドローン体験などを行い勉強も遊びも全力で楽しみました。

1/15

白寿大学新年交流会

１月15日にかみんぐホールにおいて令和２年新春白寿大学新年交流会が開催されました。

参加した約80名の参加者たちはフロアカーリング・グランドゴルフ・ボール転がし・福引ゲームなど多彩なアトラクションを楽しみ、会場は大いに盛り上がりました。

書き初め

町教育委員会が主催する「第48回 上川町児童・生徒新春書き初め大会」が１月11日に、かみんぐホールで行われました。

幼児～中学生まで27人の参加者が、部門ごとにそれぞれの課題をゆっくりと丁寧に真剣なまなざしで取り組みました。

1/11

1/6

町民新年会

町民新年会実行委員会の主催する「令和２年町民新年会」が１月６日、かみんぐホールで行われました。

新年会では、レイアロハフラスタジオ上川教室によるフラダンスや商工会青年部の司会による大抽選会が行われ会場は大いに盛り上がり、参加した町民約160人は、笑顔と共に新年のあいさつを交わしていました。

居酒屋オープン

地域おこし協力隊が１月16日に南町空き店舗を活用した『カミカワーク居酒屋』をオープンしました。居酒屋は、３月まで木曜日と金曜日の18：00～22：00（ラストオーダー21：30）の営業でおでんやあんかけ焼きそばなど、隊員が工夫をこらしたメニューとなっています。

みなさん是非お立ち寄りください。

1/16

1/15

大雪荘でコンサート

上川中学校吹奏楽部が１月15日に特別養護老人ホーム大雪荘において演奏会を行いました。

楽器の紹介や誰もが知っている選曲で、吹奏楽部の奏でる演奏は入所者を楽しませていました。

広報かみかわ2月・第1341号　2020年(令和2年)2月1日発行　発行／上川町　編集／企画総務課企画グループ　☎01658-2-4063　HPアドレス http://www.town.hokkaido-kamikawa.lg.jp E-mail:kamikawa@town.hokkaido-kamikawa.lg.jp

かみかわっ子ギャラリー

中央保育所（きりんG）
渡辺（わたなべ）　彰（あきら）くん（6歳）

切り絵で雪だるまを作りました。複雑な形を上手に切り抜き、きれいな模様に仕上がりました。表情も工夫されています。
林 健太　先生

上川幼稚園　つぼみ組
林（はやし）　晃太郎（こうたろう）くん（満3歳）

節分に向けておにのお面を作りました。のりを使って顔のパーツを貼り付け、髪の毛は、お花紙を丸めて貼り少し立体感のある作品にしました。つのが3本ありとても強そうなおにができましたね。
澤﨑 芳枝　先生

のぞみ幼稚園　つき組
藤田（ふじた） 澪（れい）ちゃん（満6歳）

紙面いっぱいに体全体を使って、書き上げた魅力ある作品ですね。
安藤 敦子　先生

上川にツリーハウスをつくろう！

上川町に新たな観光資源ツリーハウスをクラウドファンディングで!!

皆さん、こんにちは!!地域おこし協力隊の上野洋平です。

上川町でどんな外遊びがしたいか、どんなものがあったらさらに良くなるかを考え、この度ツリーハウスプロジェクトを始めることとなりました。一段と上川町に『行ってみたい』『イベントに参加してみたい』と思えるような体験型アクティビティにします。

ご支援ご協力のほど何卒よろしくお願いいたします。

下記のＱＲコード支援サイトに入り寄付ができます。

※**クラウドファンディング**とは、
・『こんなモノやサービスを作りたい』
・『世の中の問題を、こんなふうに解決したい』
…といった**アイデア**や**プロジェクト**を持つ起案者が、専用のインターネットサイトを通じて、世の中に呼びかけ**共感した人**から広く**資金を集める手法**

イメージ図